

4. AGRICOLTURA – MISURE D'INCENTIVAZIONE

4.1 Misure nel settore zootecnico

Nell' anno 2011 sono stati concessi € 3.756.469,60 alle associazioni di allevatori, € 9.745.602,08 ad allevatori, € 1.818.294,40 per la sicurezza alimentare e € 2.098.492,00 per gli investimenti alle latterie altoatesine. La suddivisione dei mezzi finanziari si può vedere nelle seguenti tabelle.

4.1.1 Contributi per Federazioni Zootecniche (LP dd. 14.12.1999, n. 10, art. 5)

Riepilogo dei contributi 2011

Beneficiario del contributo	Incentivi	Importo impiegato in Euro
Associazione Provinciale Allevatori (A.P.A)	Controlli funzionali analisi del latte	446.500,00
Federazione Provinciale Allevatori Bovini di Razza Bruna	Gestione del libro genealogico	614.209,00
	Tests di determinazione della qualità genetica o della resa del bestiame	465.432,60
	Mostre e fiere	55.985,00
		1.135.626,60
Federazione Sudtirolese Allevatori Razze Bovine	Gestione del libro genealogico	531.133,00
	Tests di determinazione della qualità genetica o della resa del bestiame	294.404,54
	Mostre e fiere	17.630,00
		843.167,54
Federazione Provinciale Allevatori Bovini di Razza Simmental P.R.	Gestione del libro genealogico	365.619,50
	Tests di determinazione della qualità genetica o della resa del bestiame	198.690,00
	Mostre e fiere	28.000,00
		592.309,50
Federazione Provinciale allevatori di Cavalli di Razza Haflinger	Gestione del libro genealogico	193.958,31
	Tests di determinazione della qualità genetica o della resa del bestiame	33.215,00
	Mostre e fiere	87.480,00
		314.653,31
Federazione Europea degli Allevatori dei Cavalli di Razza Haflinger	Manifestazioni e attività della federazione	22.750,00
Federazione Zootecnica dell' Alto Adige	Gestione del libro genealogico	287.525,34
	Tests di determinazione della qualità genetica o della resa del bestiame	2.275,00
	Mostre e fiere	33.882,31
		323.682,65
Federazione Allevatori Conigli dell' Alto Adige	Gestione del libro genealogico	6.600,00
	Mostre e fiere	6.600,00
		13.200,00
Associazione Apicoltori dell' Alto Adige	Manifestazioni e attività dell' associazione	64.580,00
Totale		3.756.469,60

4.1.2 Contributi per la zootecnia ad allevatori (Legge prov. del 14 dicembre 1998, n. 11)

Nell'anno 2011 sono stati concessi contributi a **989 richiedenti** con un valore di € **3.538.869,48** per i seguenti investimenti:

- impianti di mungitura fissi e mobili; impianti di refrigerazione del latte e contenitori refrigeranti;
- impianti per la distribuzione e l'essiccazione del foraggio;
- argano telescopico per fieno;
- silos (verticali ed orizzontali);
- impianti meccanici di asporto letame;
- impianto spargimento liquame, pompa e miscelatore per liquiletame
- concimaie e vasche per il liquame;
- ristrutturazione di stalle ed acquisto di nuove attrezzature

Nel settore della trasformazione, la commercializzazione e la conservazione dei prodotti agricoli e per eseguire le operazioni necessarie per preparare tali prodotti per la prima vendita, nell'anno 2011, sono stati concessi contributi a 37 richiedenti per un importo di € **254.475,30**.

4.1.3 Contributi a latterie e caseifici sociali

Per i contributi nel settore lattiero caseario trovano applicazione le leggi Provinciali n° 2 dell'11 gennaio 1975, n° 32 del 12 luglio 1975 e n° 10, art. 4 del 14 dicembre 1999.

L'anno scorso sono stati concessi i seguenti contributi:

Federazione Latterie Alto Adige	1.818.294,40 €
Contributi per investimenti alle Latterie e Caseifici Sociali e alla Federazione Latterie Alto Adige	2.098.492,00 €

4.1.4 Aiuto a favore del benessere animale per gli allevatori

La base per il presente aiuto è la legge provinciale del 14 dicembre 1998, n. 11, articolo 4, comma 1, lettera g. Sono beneficiari dell'aiuto piccole e medie imprese agricole, singole od associate, detentrici di animali, con sede operativa sul territorio provinciale.

L'aiuto viene concesso una volta nella vita dell'animale per il pascolamento di:

- bovini e cavalli da un'età di 5 mesi o fino ad un'età massima di 3 anni.

Nel 2011 sono state presentate 5.199 domande per 21.086 capi. L'aiuto per animale è risultato pari a 189,69. L'aiuto complessivo è stato di € **3.999.803,34**.



Bovini all'alpeggio

4.1.5 Assicurazione bestiame – Concessione di aiuti per la copertura assicurativa nel settore zootecnico

Beneficiari

- Imprenditori agricoli
- Consorzi
- Compagnie di assicurazione e di brokeraggio di assicurazione
- Associazioni di mutua assicurazione del bestiame

Tipologie di perdite assicurabili

Copertura di perdite di bovini, equini e di ovi caprino dovute a malattia e ad infortunio, a seguito di epizootie o infestazioni parassitarie o di avversità atmosferiche assimilabili alle calamità naturali e altre condizioni atmosferiche avverse.

Tipologia e ammontare dell'aiuto

Contributo in conto capitale fino al 50 per cento delle spese ammissibili per il pagamento dei premi assicurativi.

I premi assicurativi finanziabili si possono riferire ad un valore di stima massimo pari a € 2.000,00 per i bovini ed equini, e a € 400,00 per gli ovini e caprini.

Associazioni assicurazione del bestiame - Sommario dell'anno 2000-2011:

Associazioni	2000	2010	2011
Soci	6.350	5.647	5.545
Bovini	93.153	87.569	84.229
Equini	1.590	1.730	1.680
Ovini/caprini	dall'anno 2009 assicurabili		708
Ø valore per bovino	€ 1.316,74	€ 1.387,51	€ 1.392,00
Sinistri			
Sinistri	2.676	2.861	2.577
Frequenza di sinistri	2,87%	3,20%	2,98%
Ø risarcimento per animale	€ 937,96	€ 1.253,13	€ 1.276,00
Valore carne in %	9%	2,7%	2,60%
Premio			
Quota assicurativa	1,02%	1,46%	1,41%
Premio pagato per socio	€ 197,64	€ 321,08	€ 303,32
Premio pagato per animale	€ 13,47	€ 20,30	€ 19,30
Totale	€ 2.509.980,00	€ 3.609.860,00	€ 3.315.465,00
Contributo (50 %)	€ 1.254.990,00	€ 1.804.930,00	€ 1.657.732,50

Compagnie di assicurazione bestiame (l'aiuto viene concesso dal 2011):

Compagnie e consorzi di assicurazione bestiame	2011
Imprenditori agricoli assicurati	42
Bovini	730
Equini	0
Ovini/caprini	353
Ø valore stimato per bovino	€ 1.366,00
Totale	€ 48.300,00
Contributo (50%)	€ 24.150,00

Assicurazione bestiame	2011
Associazioni di mutua assicurazione del bestiame (222)	€ 3.315.465,00
Compagnie e consorzi assicurazione (3)	€ 48.300,00
Premi	€ 3.363.765,00
Contributo (50%)	€ 1.681.882,50

Il programma annuale 2011 della Provincia Autonoma di Bolzano ha interessato le seguenti misure a sostegno dell'apicoltura:

4.1.6 Misure a sostegno dell'apicoltura (Legge provinciale del 14 dicembre 1998, n. 11:)

Nell'anno 2011, per i seguenti investimenti nel settore dell'apicoltura, sono stati concessi contributi a 307 richiedenti per un importo di € 252.013,38:

- costruzione di apiari
- acquisto di attrezzature
- acquisto/costruzione di arnie
- costruzione di locali per la smielatura

Reg. CE n. 1234/2007 – disposizioni speciali relative al settore dell'apicoltura

Misure per il sostegno dell'apicoltura - Reg. CEE 1234/07	Contributo in Euro
Aggiornamento professionale	94.093,80
Acquisto prodotti contro la Varroa	19.449,50
Acquisto di arnie ed attrezzature per l'esercizio del nomadismo	18.558,08
Misure per l'apicoltura	12.067,20
Totale	144.168,58

Attività di controllo

Nel corso dell'attività di controllo (aiuto a favore del benessere animale, contributi per investimenti, contributi per federazioni, mutua assicurazione del bestiame e le quote latte) sono stati eseguiti dall'Ufficio Zootechnia più di 600 sopralluoghi.

Ulteriori informazioni, le norme e la modulistica per le domande sono disponibili sul sito:

www.provincia.bz.it/agricoltura
e-mail: zootechnia@provincia.bz.it

4.2. Misure nei settori della frutticoltura, della viticoltura e delle colture minori

4.2.1 Contributi per il rinnovo dei vigneti

Per la ristrutturazione e riconversione di vigneti in conformità ai Reg. CE n. 479/08 e Reg. CE n. 555/08 sono state presentate in totale 204 domande, da queste sono stati finanziati 155. Il totale dell'incentivazione era pari a € 423.527,59. L'incentivazione è rivolta sia alla riconversione varietale, sia alla ristrutturazione con sistemi d'impianto idonei alla lavorazione meccanica.

4.2.2 Contributo per l'assicurazione del raccolto

6.202 soci del Consorzio antigrandine hanno concluso nel 2011 contratti di assicurazione per un valore pari a € 402.957.000,00, di cui 78% hanno riguardato il settore frutta e 15% uve da vino, siccome 7% il settore florovivaistico.

Per la superficie colpita da grandine, che era pari ad 4.050 ha di melo e 450 ha di vite, gli agricoltori hanno ottenuto dalle compagnie assicurative degli indennizzi che ammontavano a € 39.500.000,00. Inoltre sono stati concessi ai produttori € 4.500.000,00 dal fondo di solidarietà del Consorzio antigrandine. Il premio totale medio delle compagnie ammontava a ca. 7%. A seguito dei contributi della Comunità europea e dello Stato il premio a carico del socio si collocava a 2,3%. Per la decorsa stagione assicurativa 2010 sono state impegnate € 650.000,00 in favore del Consorzio antigrandine a carico del bilancio provinciale.

4.2.3 Contributi per impianti di drupacee e piccoli frutti

Per la costituzione di impianti da reddito destinati ai frutti minori in zone montane sono stati distribuiti contributi pari a € 204.985,00 suddivisi tra un totale di 40 richiedenti che hanno, quindi, ricevuto un sussidio tra 40 ai 50 % delle spese sostenute per l'impianto.

4.2.4 Contributo per controlli di qualità e miglioramento sanitario della produzione delle patate da semina.

Finanziamento a favore della Cooperativa Sementi della Val Pusteria pari a € 135.400,00.

4.2.5 Spese per la potatura di risanamento di castagni

Dal 1991 squadre specializzate effettuano, su incarico dell'amministrazione provinciale, potature di risanamento sulle piante di castagno colpite da cancro corticale. Nell'anno 2011 in conformità alla LP 56/76 sono stati spesi € 104.832,00 per questi interventi di risanamento effettuati su 1465 piante.

Potature di risanamento di castagni nel periodo 2000-2011

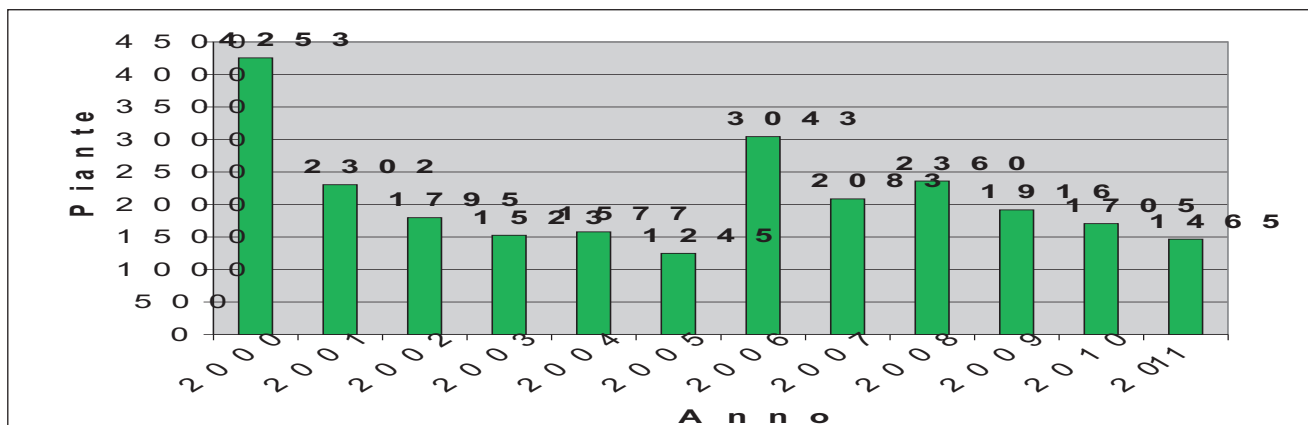

4.2.6 Organizzazione comune dei mercati nel settore ortofrutticolo

In base all'art. 125b del Regolamento CE 1234/07, in Alto Adige sono attive 3 organizzazioni di produttori (OP), legalmente riconosciute: VOG, VIP e VOG Products.

Organizzazioni di produttori	Settore di produzione	Cooperative frutticole e ortofrutticole	Produttori	Superficie (ettari)
VIP	frutta e verdura	7	1.752	5.100
VOG	frutta e verdura	17	5.099	11.700
VOG Products	elaborazione frutta	25	13.171	24.000
VIP+ VOG	frutta e verdura	24	6.851	16.800
Alto Adige		29	8.000*	18.730
%EO		82,8	85,6	89,7

* stima

In Alto Adige, all'incirca l'83% delle cooperative e oltre 86% dei produttori operanti nel settore ortofrutticolo sono riuniti nelle organizzazioni di produttori ed hanno a disposizione il 90% della superficie coltivata.

In data 15.02.2011 è stato consegnato da parte delle tre organizzazioni di produttori il rendiconto del programma operativo approvato ed attuato durante l'anno 2010, controllato da febbraio fino a giugno sia presso la sede centrale dell'organizzazione dei produttori che presso ogni singola cooperativa associata, per un totale di 50 giorni lavorativi.

In totale sono stati rendicontati € 47.401.081,22, di cui ai sensi delle disposizioni nazionali è stato sottoposto al controllo tecnico amministrativo tutta la spesa rendicontata. In seguito di un'analisi del rischio, € 27.405.594,25 (57,8%) sono stati sottoposti a un controllo in loco. Al termine ne sono stati riconosciuti € 47.306.374,36, pari a circa il 99,8% del totale.

Il contributo spettante, pari ad un massimo del 50% delle spese riconosciute, ammontava ad € 23.653.187,18.

Obiettivo principale dell'incentivazione sono stati i seguenti investimenti:

Investimenti	Quantità	to	Valore in €
Ampliamento e rinnovamento celle		4.446	8.083.100
Cassoni	72.367		4.096.400
Impianti di confezionamento	28		4.061.800
Investimenti macchine cernitrice	8		3.523.300
Investimenti per locali di lavoro	2		1.097.600
Carrelli elevatori	19		631.000
Rintracciabilità della merce	2		447.400

Sono stati ammessi a contributo anche altri progetti come per esempio progetti informatici, progetti per il miglioramento qualitativo dei prodotti, progetti per la ricerca di mercato ed investimenti per il risparmio energetico. L'OP VOG ha rendicontato come l'anno precedente un'assicurazione della raccolta a contenere l'incremento dei costi per minor conferimento dovuto al verificarsi di avversità atmosferiche. Il premio rendicontato ammontava ad € 3,15 milioni.

È stato concesso un premio di 500,00 €/ettaro ai singoli produttori per la loro partecipazione al programma di produzione integrata: è stata, quindi, finanziata una superficie netta pari a 14.403 ettari, equivalente a circa il 95% dell'intera superficie netta coltivabile delle organizzazioni di produttori VIP e VOG.

Si sono potuti ammettere a contributo i costi per l'acquisto dei dispenser dei singoli produttori delle cooperative associate per la loro partecipazione al progetto della confusione sessuale. Sono stati concessi contributi per la "carpocapsa" di 128 €/ettaro per costi di materiale e 128 €/ettaro per i costi di lavoro per un totale di ca. 9.245 ettari.

Sono stati rendicontati anche i maggiori costi per gli imballaggi riutilizzabili rispetto ai costi normali per l'acquisto degli imballaggi a perdere. In totale sono stati concessi contributi per oltre 2,54 milioni di euro ossia per ca. 11,1 milioni d'imballaggi riutilizzabili.



Nell'ambito della verifica della rendicontazione è stata esaminata e revisionata la funzionalità delle tre organizzazioni di produttori. È stata verificata la conformità alle richieste generali della CE circa l'organizzazione comune dei mercati (statuti, regole ed altro). Il risultato può considerarsi positivo.

In autunno è stato controllato a campione il valore della produzione commercializzata (VPC) nel 2010/11 presso le sedi delle OP: ne è stato ammesso per 650,03 milioni di euro ed è condizione fondamentale per il programma operativo 2012.

4.2.7 Costituzione di fondi di rotazione per l'incentivazione delle imprese di elaborazione e di commercializzazione di prodotti agricoli

Ai sensi del fondo di rotazione (Legge Provinciale del 15 aprile 1991, n. 9) è stato concesso un mutuo agevolato a 6 cooperative frutticole per € 6.940.000,00. La quota provinciale è di € 5.552.000,00, che corrisponde all'80% dei mutui.

4.2.8 Contributi in conto capitale per l'incentivazione delle imprese di elaborazione e di commercializzazione di prodotti agricoli

In base alla Legge Provinciale 11/98 è stato concesso a 6 cooperative frutticole, a 5 cantine sociali e a 26 aziende private un contributo in conto capitale del 30-40% per gli edifici, del 20-30% per macchine ed impianti e del 20% per cassoni per un valore totale di € 2.244.100,00. Le spese ammissibili ammontavano ad € 8.088.500,00.

4.2.9 Contributi in conto capitale per investimenti di aziende ortofloricole

In conformità alla Legge Provinciale 11/98, art. 4, lettera a), è stato concesso a base dei costi ammissibili di € 616.000,00 un contributo pari a € 145.300,00 per investimenti nelle serre di 6 aziende ortofloricole.

4.2.10 Contributi per la lotta contro fitopatologie e organismi nocivi

Per la parziale compensazione delle perdite dovute all'estirpazione e distruzione di piante di drupacee colpite dalla malattia "Sharka" o affette dai "Giallumi europei delle drupacee" e per pomacee colpite dal Colpo di fuoco batterico sono stati concessi ai sensi della Legge provinciale n. 11/98, art.4, lettera n) contributi in conto capitale per complessivamente € 58.807,00.

Ulteriori informazioni, le norme e la modulistica per le domande sono disponibili sul sito:

www.provincia.bz.it/agricoltura/
e-mail: frutti-viticultura@provincia.bz.it

4.3 Incentivi per la proprietà contadina

4.3.1 Primo insediamento di giovani agricoltori

Il premio per il primo insediamento di giovani agricoltori è un'incentivazione per giovani che acquisiscono o prendono in affitto per la prima volta un'azienda agricola per un periodo di almeno 10 anni.

Il premio varia, a seconda la superficie ed il tipo di maso e in base alla qualifica professionale del giovane agricoltore, tra € 5.000,00 ed € 32.500,00. Il premio per il primo insediamento comporta l'obbligo di lavorare il maso per almeno 10 anni senza ridurre la superficie coltivabile, rispettando nella conduzione dell'azienda gli impegni essenziali che riguardano la salute dell'uomo, degli animali e delle piante e, inoltre, mantenendo in buone condizioni agricole ed ecologiche le superfici coltivate (cross compliance).

Prima della liquidazione del premio, ogni giovane agricoltore è tenuto a presentare un piano aziendale che deve contenere l'inventario dell'azienda acquisita e nel quale il giovane agricoltore analizza i punti di forza e i punti deboli della sua azienda e valuta le prospettive future della stessa. Il premio è concesso a giovani agricoltori che assumono aziende che non superano la dimensione di 15 ettari di frutteto o vigneto, mentre le aziende zootecniche non devono superare le 120 UBA (unità bovine adulte).

Nell'anno 2011 sono stati concessi premi per il **primo insediamento a 271 giovani agricoltori per un totale di € 5.770.000,00.**

4.3.2 Agevolazioni fiscali in agricoltura

In applicazione delle norme statali in vigore riguardo ai provvedimenti per la piccola proprietà contadina vengono concesse agevolazioni fiscali in sede di trasferimento di fondi rustici in forma di versamento di un'imposta fissa. Tali agevolazioni vengono concesse in presenza di particolari presupposti:

- il beneficiario deve essere **coltivatore diretto** (ovvero si deve dedicare abitualmente alla diretta coltivazione della terra);
- l'immobile deve essere idoneo alla formazione o all'arrotondamento della piccola proprietà coltivatrice;

- nel caso di acquisto di fabbricati rurali o porzioni di fabbricati rurali destinati ad edilizia abitativa devono essere soddisfatte particolari condizioni, ossia che il richiedente deve essere iscritto nel registro delle imprese come imprenditore agricolo (Camera di Commercio), che l'immobile viene utilizzato come abitazione dal richiedente o dai familiari conviventi e che il volume d'affari derivante da attività agricole del richiedente risulti superiore ad un quarto del reddito complessivo.

In caso di **accorpamento di piccole proprietà coltivatrici**, per le agevolazioni fiscali possono essere applicate anche le disposizioni delle leggi montane, in quanto tutta la superficie della provincia è classificata territorio montano. Ciò comporta il vantaggio che sull'immobile non grava il divieto quinquennale di alienazione, che spesso risulta difficile da rispettare. È compito dell'ufficio competente esaminare le domande concernenti la concessione delle agevolazioni fiscali ai sensi delle leggi montane a coltivatori diretti e accertare che sono rispettati i requisiti richiesti dai vari tipi di agevolazioni.

Nell'anno 2011 sono state presentate **750** domande per agevolazioni fiscali ai sensi delle leggi montane. Le domande evase con esito positivo sono **820**, mentre **36** sono state respinte.

Le suddette agevolazioni sono concesse anche a „**imprenditori agricoli professionali**“ e „**società agricole**“ in possesso dei requisiti stabiliti dal decreto legislativo 29.03.2004, n. 99, e successive modifiche. L'imprenditore agricolo professionale quale persona fisica, anche ove socio e/o amministratore di società agricole, deve iscriversi nella gestione previdenziale ed assistenziale per l'agricoltura.

Nell'anno 2011 sono state presentate 41 domande per il riconoscimento della qualifica di "imprenditore agricolo professionale" o "società agricola". 32 domande sono state evase con esito positivo, tre domande sono state ritirate, una domanda è stata respinta e quattro domande sono state archiviate, perché non sono stati comprovati i requisiti mediante documentazione adeguata ed entro il termine stabilito dalla legge.

Altre informazioni, le norme e la modulistica per le domande sono disponibili sul sito:

www.provincia.bz.it/agricoltura/
e-mail: proprietà.coltivatrice@provincia.bz.it

4.4 Incentivazioni relative all'edilizia nel settore agricolo

4.4.1 Interventi a favore dell'agricoltura



Stalla e fienile a Renon

Nell'anno di riferimento per la prima volta si è registrato un calo accentuato dell'attività edile nel settore agricolo. L'attuale crisi economica ha indotto, anche in agricoltura, un calo dei progetti edili. Il numero delle domande di finanziamento per edifici rurali e altri investimenti edili, il numero delle pratiche finanziate, in buona parte già presentate nell'anno scorso, così come i mezzi economici stanziati nel bilancio provinciale hanno raggiunto un minimo storico negli ultimi anni.

Ciò nonostante è stato possibile garantire un tempo d'attesa relativamente breve per i richiedenti, perché appunto parallelamente alle riduzioni dei fondi disponibili sono diminuite anche le richieste di finanziamento in generale.

Per le domande singole di contributo per stalle e fienili e progetti nell'ambito dell'agriturismo, come già negli anni precedenti, sono previste due modalità di finanziamento: contributi provinciali oppure fondi derivanti dal Programma di sviluppo rurale per il periodo 2007-2013 (Regolamento CE 20.09.2005, n. 1698). Nell'anno di riferimento la maggior parte di quest'ultimi sono già stati esauriti, per cui per le future domande di contributo fino al 2014 sarà necessario impegnare maggiormente fondi provinciali. Per tutti gli altri tipi d'investimenti come abitazioni, miglioramenti fondiari, strade rurali, impianti irrigui ecc. sono a disposizione solamente i mezzi pre-

visti dalle leggi provinciali 1/74 e 11/98.

Obiettivo principale dei contributi non è solamente l'assicurare il sostentamento delle aziende agricole, ma anche un adattamento delle strutture alle esigenze di una agricoltura moderna ed eco compatibile salvaguardando le risorse ecologiche e paesaggistiche, permettendo però allo stesso tempo così una redditizia coltivazione. Inoltre si cerca di salvaguardare le strutture tradizionali.

Nell'anno 2011 sono stati concessi a 940 beneficiari contributi in conto capitale per un importo di circa 30.430.000,00 euro.

Nello stesso anno sono state presentate in base alle relative leggi di incentivazione (L.P. del 11.01.1974, n. 1 e L.P. del 14.12.1998, n. 11) 1.237 nuove domande.



Stalla e fienile a Sarentino

Confronto fra le domande presentate e finanziate degli ultimi anni

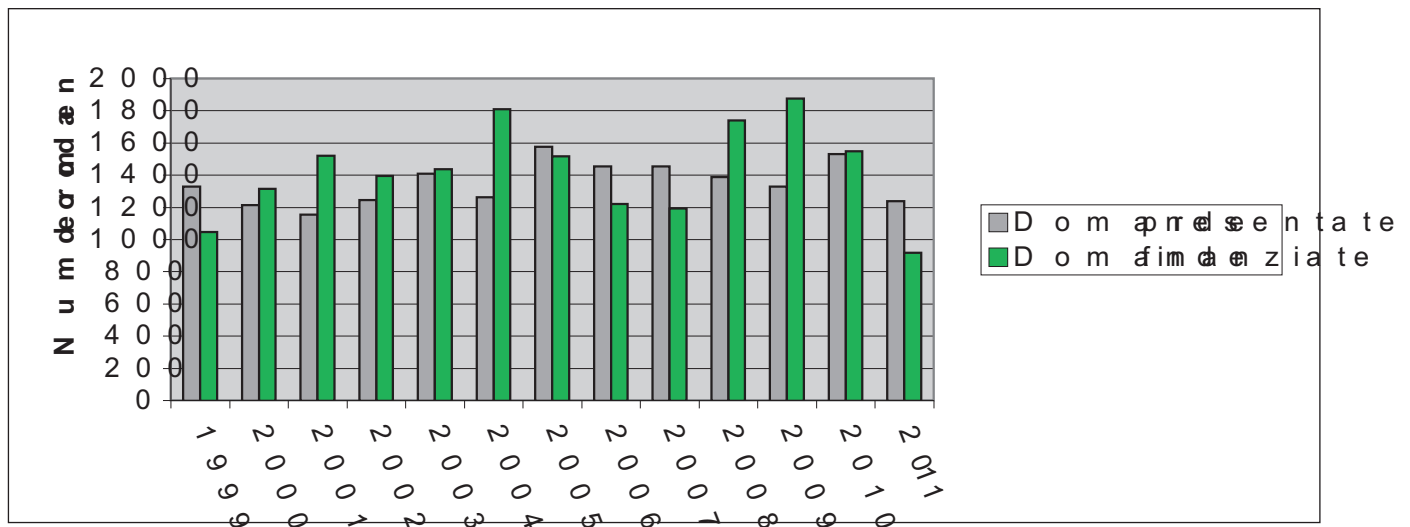

Ripartizione dei fondi distinti per sezioni distaccate ed interventi nell'anno 2011 (L.P. 1/74, L.P. 11/98, L.P. 7/08)

Numero dei contributi concessi per opere e distretti con importi complessivi in milioni/euro

Opere	Distretti							Importi mio./euro	Numero domande
	Bolzano	Bressanone	Brunico	Merano	Egna	Silandro	Cooperative		
	numero	numero	numero	numero	numero	numero	numero		
Stalle e fienile nuova costr.	18	14	23	6	0	5		4,52	66
risanamento	6	10	18	15	1	10		2,30	60
Casa d'abitaz. nuova costr.	11	16	12	15	3	6		4,38	63
risanamento	19	22	29	26	11	3		4,76	110
Agriturismo	9	6	4	2	3	0		0,52	24
SBB	1						1	0,13	1
Locale deposito/elaborazione	0	1	1	0	0	0		0,06	2
Deposito per macch. agric.	31	29	43	20	6	15		2,47	144
Lavori di migl. fondiario	48	82	80	73	15	32		3,83	330
Impianti irrigui	26	24	4	31	31	15		1,44	131
Acquedotti	1	4	2	1	0	1		0,18	9
Impianto di biogas	0	0	0	0	0	0		0,00	0
Totali	170	208	216	189	70	87		24,59	940

4.4.2 Agriturismo

Nell'ambito dell'agriturismo (L.p. 19 settembre 2008, n. 7) sono stati concessi euro 649.355,10 di contributi a favore di 25 richiedenti per opere edili nel settore agriturismo.

4.4.3 Programma di sviluppo rurale

Ai sensi del programma di sviluppo rurale (Regolamento CE 20.09.2005, n. 1698), nell'anno 2011 nell'ambito della **"Misura 121- Ammodernamento delle aziende agricole"** sono stati impegnati euro

1.931.490,00. 49 progetti sono stati liquidati, per un importo di euro 4.257.582,93.

Nell'ambito della **"Misura 311 - Investimenti per l'agriturismo"**, sono stati impegnati euro 344.260,00. 50 progetti sono stati liquidati, per un importo di euro 1.203.515,00.

Ai sensi della **"Misura 313 - Incentivazione delle attività turistiche"** sono stati impegnati euro 277.960,00 di contributi per promozioni dell'offerta turistica, per l'organizzazione di eventi e per misure di marketing. Per 6 progetti è stato liquidato un importo totale di euro 291.880,00.

4.4.4 Consorzi

Nell'anno 2011 sono stati approvati e finanziati 41 progetti per la realizzazione d'opere di miglioramento fondiario, d'irrigazione, per l'acquisto di macchinario e per la manutenzione delle opere consorziali.

Incentivazione di opere consorziali ai sensi della l.p. 5/09

Consorzi di bonifica	Importo in 1000 €	%
C.B. "Monte-Salorno"	101	1,4%
C.B. "Foce Passirio-Foce dell'Isarco"	100	1,4%
C.B. "Isarco-Monte"	366	5,2%
C.B. "Valle Venosta"	3.104	43,9%
C.B. "Casies Tesido"	0	0,0%
Totale	3.671	52,0%
Consorzi di miglioramento fondiario		
CMF di Bolzano/Bassa Atesina	773	10,9%
CMF di Burgraviato	1.709	24,2%
CMF della Val Venosta	457	6,5%
CFM della Valle Isarco	401	5,7%
CMF della Val Pusteria	55	0,8%
Totale	3.395	48,0%
Totale complessivo	7.066	100,0%

4.4.5 Contributi ai consorzi di bonifica e di miglioramento fondiario

L'articolo 31, comma 5 della legge provinciale 28 settembre 2009, n. 5, prevede la concessione d'aiuti per la manutenzione ordinaria e l'esercizio delle opere di bonifica di interesse provinciale. Nell'anno 2011 sono stati concessi contributi per l'ordinaria amministrazione e per la manutenzione ordinaria nonché l'esercizio delle opere di bonifica di interesse provinciale per un totale di euro 1.127.000,00 a 5 consorzi di bonifica, 1 consorzio di bonifica di secondo grado e 15 consorzi di miglioramento fondiario.

Contributi per la manutenzione ordinaria e l'esercizio delle opere di bonifica di interesse provinciale

Consorzi di bonifica	Importo in 1000 €	%
C.B. "Monte-Salorno"	137,5	12%
C.B. "Foce Passirio-Foce dell'Isarco"	171	15%
C.B. "Isarco-Monte"	97	9%
C.B. "Valle Venosta"	265	24%
C.B. Montana "Casies Tesido"	144,5	13%
Federazione dei consorzi	90	8%
Totale	905	80%
Totale 15 Consorzi di miglioramento fondiario	222	20%
Totale complessivo	1127	100%

4.4.6 Consorzi di bonifica e di miglioramento fondiario

Tra le competenze dell'Ufficio edilizia rurale ricade anche la vigilanza sui consorzi di bonifica e di miglioramento fondiario, il controllo del bilancio di previsione, delle variazioni di bilancio e dei bilanci di chiusura dei consorzi di bonifica, nonché lo svolgimento della parte amministrativa inerente i riordini fondiari. Nell'ambito di questi compiti, nell'anno 2011 sono stati costituiti 4 nuovi consorzi, mentre 21 consorzi di miglioramento fondiario sono stati

ampliati e ridelimitati.

Attualmente nella Provincia di Bolzano esistono 272 consorzi di miglioramento fondiario, 5 consorzi di bonifica e 1 consorzio di bonifica di II grado.

Nell'anno 2011 sono stati esaminati ed approvati con decreto dell'assessore per l'agricoltura 51 statuti dei consorzi di bonifica e di miglioramento fondiario.

Nell'anno di riferimento la Giunta provinciale ha deliberato l'approvazione delle seguenti tre ricomposizioni fondiarie:

- "Coldrano Morter" nel comune di Laces su una superficie di 85,69.25 ha;
- "Salinen-Laas" nel comune di Lasa su una superficie di 4,71.49 ha;
- "Bad Winkel" nel comune di Campo Tures su una superficie di 9,08.65 ha;

Ai sensi dell'art. 28 della legge provinciale 28 settembre 2009, n. 5 è stato nominato il comitato tecnico per la bonifica con decreto dell'assessore

provinciale competente per l'agricoltura n. 642/31.4 del 07.10.2010. Nell'anno 2011 il comitato tecnico-amministrativo è stato convocato in seduta tre volte. Sono inoltre stati emessi 22 decreti del direttore d'ufficio ai fini della parziale revoca del vincolo d'indivisibilità ventennale apposto in concomitanza con i piani di ricomposizione fondiaria e di rettificazione. È stato inoltre emesso un decreto per la cancellazione tavolare del vincolo ventennale di cui sopra in seguito alla scadenza dello stesso nei comuni catastali di S. Maddalena, S.Martino e Colle del comune di Valle di Casies.

Ulteriori informazioni, le norme e la modulistica per le domande sono disponibili sul

sito: <http://www.provincia.bz.it/agricoltura/>
Indirizzo e-mail: edilizia.rurale@provincia.bz.it

4.5 Incentivazioni per l'acquisto di macchine agricole e carburante

L'ufficio meccanizzazione agricola è stato anche nel 2011 un interlocutore per agevolazioni l'acquisto di macchine agricole e l'assegnazione di carburante agevolato.



Nel 2010 le spese ammissibili hanno subito variazioni.

4.5.1 Prestiti a tasso agevolato

Nel 2011 sono state approvate 174 domande con una spesa complessiva riconosciuta di € 6.495.954,00. La somma dei crediti concessi è pari a € 5.157.000,00. All'inizio dell'anno risultavano depositate 156 domande, mentre alla fine dell'anno erano giacenti 98 domande.

4.5.2 Contributi a fondo perduto

Nel 2011 sono state approvate 755 domande con una spesa complessiva riconosciuta di € 10.274.920,00. La somma dei crediti concessi è pari a € 2.904.548,00. All'inizio dell'anno risultavano depositate 313 domande, mentre alla fine dell'anno erano giacenti 382 domande.

4.5.3 Compensi

Alle organizzazioni di categoria sono stati erogati € 54.480,98 per la collaborazione nell'espletamento delle verifiche annuali carburanti.

4.5.4 Carburante e combustibile agevolato

Nel 2011 sono state inoltrate 13.136 domande di assegnazione di carburante e/o combustibile agevolato ed assegnati 26.364.740 litri di gasolio e 659.834 litri di benzina.

4.5.5 Incentivazioni ad associazioni utenti macchine agricole (misura 115 del programma di sviluppo rurale 2007 – 2013)

In Alto Adige esistono 6 associazioni utenti macchine agricole e precisamente le associazioni Val Pusteria, Val d'Isarco/Alta Val d'Isarco, Bassa Atesina – Oltradige, Burgraviato e Val Venosta, che si sono costituite nel luglio 2003 nel "Landesverband der Maschinenringe Südtirols" e che danno l'opportunità

ai circa 7.100 soci, di utilizzare i loro macchinari per lavorazioni extraaziendali e di scambiarsi i servizi. Ai sensi della legge per la montagna, l'esecuzione di queste lavorazioni, per importi annui non superiori a € 25.822,84, non viene considerata prestazione di servizi ai fini fiscali e perciò non è soggetta ad imposta. È garantita la copertura infortunistica ed è possibile richiedere carburante agevolato per lo svolgimento delle lavorazioni agricole.

Ulteriori informazioni, le norme e la modulistica per le domande sono disponibili sul

sito: <http://www.provincia.bz.it/agricoltura/>
Indirizzo e-mail: edilizia.rurale@provincia.bz.it

4.6 Incentivazioni con fondi dell'unione europea

4.6.1 Programma di Sviluppo Rurale (PSR) 2007-2013 della Provincia Autonoma di Bolzano (Regolamento (CE) n. 1698/2005)

Approvazioni

Il PSR è stato approvato dalla Commissione Europea con Decisione C (2007) 4153 del 12 settembre 2007. La Giunta provinciale ha approvato il PSR in data 1° ottobre 2007 con Delibera n. 3241 (pubblicata sul Bollettino della Regione Trentino - Alto Adige n. 43 del 23 ottobre 2007).

Con ulteriore Decisione C (2009) 10343 del 17 dicembre 2009 è stato approvato un rifinanziamento del Programma, finalizzato al raggiungimento dei nuovi obiettivi ambientali comunitari del cosiddetto "Health Check", in seguito alla quale, la Giunta provinciale con Delibera n. 74 del 25/01/2010 ha approvato le modifiche ed integrazioni del PSR.

Con ulteriore Decisione C (2010) 4896 del 13 luglio 2010 stata approvata una modifica del Programma volta a correggere alcuni problemi burocratici in fase di rendicontazione delle spese alla Commissione Europea, reintroducendo un tasso di cofinanziamento uguale per tutte le misure e pari al 44,00 %.

Con Delibera n. 1328 del 17/08/2010 la Giunta provinciale ha approvato le suddette modifiche del Programma di Sviluppo Rurale 2007/2013. (pub-

blicata sul Bollettino Ufficiale del Trentino Alto Adige n. 35 del 31/08/2010).

Con Delibera n. 1776 del 08/11/2010 la Giunta provinciale ha approvato i criteri e modalità per il rimborso dell'IVA non recuperabile, che costituisce una spesa non rendicontabile alla Commissione Europea, con l'utilizzo di fondi esclusivamente provinciali. (pubblicata sul Bollettino Ufficiale del Trentino Alto Adige n. 46 del 16/11/2010).

Contenuti

Il PSR prevede interventi per l'agricoltura e le foreste che sono suddivisi in 4 assi:

- 1) **Asse 1:** – Miglioramento della competitività del settore agricolo – forestale:
 - a Misura 111: Azioni di formazione professionale e di informazione delle persone attive nei settori agricolo e forestale;
 - b Misura 112: Insediamento di giovani agricoltori;
 - c Misura 115: Avviamento di servizi di assistenza alla gestione, di sostituzione e di consulenza alle aziende agricole e di servizi di consulenza per le aziende silvicole;
 - d Misura 121: Ammodernamento delle aziende agricole;
 - e Misura 122: Miglioramento del valore economico delle foreste;
 - f Misura 123: Accrescimento del valore aggiunto

- della produzione agricola e forestale primaria;
- g Misura 124: Cooperazione per lo sviluppo di nuovi prodotti, processi e tecnologie nel settore agricolo ed alimentare;
 - h Misura 125: Miglioramento e sviluppo di infrastrutture in relazione all'evoluzione e all'adattamento dei settori agricolo e forestale;
 - i Misura 132: Sostegno agli agricoltori che partecipano ai sistemi di qualità alimentare;
 - j Misura 133: Sostegno alle associazioni di produttori per le attività di promozione e informazione riguardanti i prodotti che rientrano nei sistemi di qualità alimentare.
- 2) **Asse 2:** Miglioramento dell'ambiente e dello spazio rurale:
- a Misura 211: Pagamenti per imprenditori agricoli per gli svantaggi naturali presenti nelle zone di montagna;
 - b Misura 214: Pagamenti agro-ambientali;
 - c Misura 226: Ricostituzione del potenziale forestale e interventi preventivi;
 - d Misura 227: Sostegno agli investimenti non produttivi.
- 3) **Asse 3:** Qualità della vita e diversificazione dell'economia rurale:
- a Misura 111: Azioni di formazione professionale e di informazione delle persone attive nei settori agricolo e forestale;
 - b Misura 123: Accrescimento del valore aggiunto della produzione agricola e forestale primaria;
 - c Misura 124: Cooperazione per lo sviluppo di nuovi prodotti, processi e tecnologie nel settore agricolo ed alimentare;
 - d Misura 313: Incentivazione di attività turistiche;
- 4) **Asse 4:** LEADER:
- a Misura 111: Azioni di formazione professionale e di informazione delle persone attive nei settori agricolo e forestale;
 - b Misura 123: Accrescimento del valore aggiunto della produzione agricola e forestale primaria;
 - c Misura 124: Cooperazione per lo sviluppo di nuovi prodotti, processi e tecnologie nel settore agricolo ed alimentare;
 - d Misura 313: Incentivazione di attività turistiche;
 - e Misura 321: Creazione e miglioramento dei servizi essenziali per la popolazione rurale;
 - f Misura 322: Riqualificazione e sviluppo dei villaggi;
 - g Misura 421: Cooperazione interterritoriale e transnazionale;
 - h Misura 431: Gestione dei gruppi di azione locale, acquisizione di competenze, animazione.

Piano finanziario del Programma di Sviluppo Rurale (in Euro):

Misura/Asse	Costo totale	Spesa pubblica	Quota UE (% della spesa pubblica)	Spesa privata
Asse 1	154.996.711	80.497.300	44,00%	74.499.411
Asse 2	207.969.201	207.838.955	44,00%	130.246
Asse 3	41.609.747	28.282.420	44,00%	13.327.327
Asse 4	19.175.029	15.716.023	44,00%	3.459.006
Totale	423.750.688	332.334.698	44,00%	91.415.990

Lavori di accompagnamento dell'attuazione del PSR

In data 20 e 21 giugno 2011 si è tenuta la quinta riunione del Comitato di Sorveglianza del PSR. Nel corso della prima giornata (20 giugno 2011) sono stati affrontati i seguenti argomenti:

1. Saluto del Presidente e apertura dei lavori;
2. Presentazione ed approvazione del Rapporto Annuale di Esecuzione del PSR per l'anno 2010;
3. Sintesi delle conclusioni dell'incontro bilaterale novembre 2010 a Bruxelles;
4. Presentazione delle attività svolte dal valutatore indipendente durante il 2010; Valuta-

zione intermedia – esame delle osservazioni della Commissione Europea;

5. Leader: andamento finanziario dei PSL;
6. Misure del PSR e verifica della necessità di spostamento dei fondi assegnati;
7. Modifiche PSR da introdurre entro la fine del 2011;
8. Varie ed eventuali.

Nel corso della seconda giornata (21 giugno 2011) è stata organizzata una visita guidata di realtà e progetti rurali nell'area LEADER GAL "Valli di Tures ed Aurina".

Attuazione finanziaria del PSR (anni 2007-2011):

Misura/Asse	Spesa pubblica prevista	Spesa pubblica - 2007	Spesa pubblica - 2008	Spesa pubblica - 2009	Spesa pubblica - 2010	Spesa pubblica - 2011	% di realizz. Finanz. del PSR	Spesa pubblica - 2007+2011
ASSE 1								
Misura 111		300	-	160.322	94.569	131.756,29		386.947,39
nuove domande		-	-	160.322	94.569	131.756,29		386.647,39
spese transit. Reg.(CE)n.1320/2006	2.400.000	300	-	-	-	-	16,12%	300,00
Misura 112		20.000	2.512.500	3.147.500	2.965.000	1.262.500,00		9.907.500,00
nuove domande		-	2.512.500	3.147.500	2.965.000	1.262.500,00		9.887.500,00
spese transit. Reg.(CE)n.1320/2006	0.020.000	20.000	-	-	-	-	98,88%	20.000,00
Misura 115		-	-	86.650	113.350	-		200.000,00
nuove domande		-	-	86.650	113.350	-		200.000,00
spese transit. Reg.(CE)n.1320/2006	520.000	-	-	-	-	-	38,46%	-
Misura 121		-	-	1.857.088	1.685.758	3.886.887,41		9.833.319,15
nuove domande		-	-	1.857.088	1.685.758	3.886.887,41		9.833.319,15
spese transit. Reg.(CE)n.1320/2006	13.575.000	-	-	-	-	-	66,70%	-
Maßnahme 122		96.469	6.612	1.933.784	1.070.624	146.706,60		3.254.196,05
nuove domande		-	-	1.933.784	1.070.624	146.706,60		3.151.114,37
spese transit. Reg.(CE)n.1320/2006	3.300.000	96.469	6.612	-	-	-	98,61%	103.081,68
Misura 123		1.523.894	951.600	3.257.974	13.685.776	1.305.545,23		20.724.788,97
nuove domande		-	951.600	3.257.974	13.685.776	1.305.545,23		19.200.895,29
spese transit. Reg.(CE)n.1320/2006	34.093.653	1.523.894	-	-	-	-	60,79%	1.523.893,68

Misura 124		-	-	-	-	-	-	-
nuove domande		-	-	-	-	-	-	-
spese transit. Reg.(CE)n.1320/2006	800.000	-	-	-	-	-	0,00%	-
Misura 125		2.579.186	-	-	827.399	2.757.217,74		6.163.802,42
nuove domande		-	-	-	827.399	2.757.217,74		3.584.616,70
spese transit. Reg.(CE)n.1320/2006	14.488.647	2.579.186	-	-	-	-	46,27%	2.579.185,72
Misura 132		-	-	-	-	-		-
nuove domande		-	-	-	-	-		-
spese transit. Reg.(CE)n.1320/2006	300.000	-	-	-	-	-	0,00%	-
Misura 133		-	-	-	73.142	102.578,00		175.720,00
nuove domande		-	-	-	73.142	102.578,00		175.720,00
spese transit. Reg.(CE)n.1320/2006	1.000.000	-	-	-	-	-	17,57%	-
Totale asse 1		4.219.849	3.470.712	10.443.319	20.515.617	11.996.776,92		50.646.273,98
nuove domande		-	3.464.100	10.443.319	20.515.617	11.996.776,92		46.419.812,90
spese transitorie	80.497.300	4.219.849	6.612	-	-	-	62,92%	4.226.461,08

ASSE 1								
Misura 211		10.803.640	13.124.814	28.010.657	8.745.320	1.621.304,25		62.305.735,70
nuove domande		-	13.094.388	28.010.657	8.745.320	1.621.304,25		51.471.670,38
spese transit. Reg.(CE)n.1320/2006	62.381.175	10.803.640	30.426	-	-	-	99,88%	10.834.065,32
Misura 214 (fondi ordinari e fondi Health Check)		18.046.322	14.027.997	27.651.797	18.867.783	19.247.783,65		87.847.805,30
nuove domande		-	13.827.364	27.651.797	18.867.783	19.247.783,65		79.600.850,10
Übergangsausg. EG Ver. Nr.1320/2006	142.344.824	18.046.322	200.633	-	-	-	68,74%	18.246.955,20
Misura 226		1.313.442	-	-	481.569	756.498,60		2.551.509,45
nuove domande		-	-	-	481.569	756.498,60		1.238.067,30
spese transit. Reg.(CE)n.1320/2006	2.591.973	1.313.442	-	-	-	-	98,44%	1.313.442,15
Misura 227		14.567	-	-	90.973	17.550,58		123.090,66
nuove domande		-	-	-	90.973	17.550,58		108.523,66
spese transit. Reg.(CE)n.1320/2006	520.984	14.567	-	-	-	-	23,63%	14.567,00
Insgesamt Schwerpunkt 2		30.177.971	27.152.811	55.668.576	28.185.646	21.643.137,08		162.828.141
nuove domande		-	26.921.752	55.668.576	28.185.646	21.643.137,08		132.419.111
spese transitorie	207.838.956	30.177.971	231.059	-	-	-	78,34%	30.409.030

Asse 3								
Misura 311		-	-	1.425.695	1.062.225	1.759.339,92		4.247.259,92
nuove domande		-	-	1.425.695	1.062.225	1.759.339,92		4.247.259,92
spese transit. Reg.(CE)n.1320/2006	6.785.200	-	-	-	-	-	62,60%	-
Misura 313		-	-	-	70.363	259.501,51		329.864,43
nuove domande		-	-	-	70.363	259.501,51		329.864,43
spese transit. Reg.(CE)n.1320/2006	3.000.000	-	-	-	-	-	11,00%	-
Misura 321		117.600	-	1.449.233	3.374.187	3.048.750,00		7.989.770,25
nuove domande		-	-	1.449.233	3.374.187	3.048.750,00		7.872.170,25
spese transit. Reg.(CE)n.1320/2006	17.137.220	117.600	-	-	-	-	46,62%	117.600,00
Misura 323		-	-	-	262.785	216.247,09		479.032,34
nuove domande		-	-	-	262.785	216.247,09		479.032,34
spese transit. Reg.(CE)n.1320/2006	1.360.000	-	-	-	-	-	35,22%	-
Totale asse 3		117.600	-	2.874.928	4.769.560	5.283.839		13.045.926,94
nuove domande		-	-	2.874.928	4.769.560	5.283.839		12.928.326,94
spese transitorie	28.282.420	117.600	-	-	-	-	46,13%	117.600,00

Asse 4								
411 Competitività		-	-	-	-	84.886,58		84.886,58
nuove domande		-	-	-	-	84.886,58		84.886,58
spese transit. Reg.(CE)n.1320/2006	1.013.487	-	-	-	-	-	8,38%	-
413 Qualità della vita/diversificazione		-	-	-	212.560	1.368.407,13		1.580.967,13
nuove domande		-	-	-	212.560	1.368.407,13		1.580.967,13
spese transit. Reg.(CE)n.1320/2006	12.402.536	-	-	-	-	-	12,75%	-
421 Coop interterr e trans- nazionale		-	-	-	-	-		-
nuove domande		-	-	-	-	-		-
spese transit. Reg.(CE)n.1320/2006	300.000	-	-	-	-	-	0,00%	-
431 Gestione GAL,		-	-	147.000	248.690	339.960,00		735.650,00
nuove domande		-	-	147.000	248.690	339.960,00		735.650,00
spese transit. Reg.(CE)n.1320/2006	2.000.000	-	-	-	-	-	36,78%	-

Totale asse 4		-	-	147.000	461.250	1.793.253,71		2.401.503,71
nuove domande		-	-	147.000	461.250	1.793.253,71		2.401.503,71
spese transitorie	15.716.023	-	-	-	-	-	15,28%	-
TOTALE COMPLESSIVO		34.515.420	30.623.523	69.133.824	53.932.073	40.717.006		228.921.845,74
nuove domande		-	30.385.852	69.133.824	53.932.073	40.717.006		194.168.754,99
spese transitorie	332.334.699	34.515.420	237.671	-	-	-	68,88%	34.753.090,75

Misura/Asse	Spesa pubblica prevista - TOP UP	Spesa pubblica - 2007 - TOP UP	Spesa pubblica - 2008 - TOP UP	Spesa pubblica - 2009 - TOP UP	Spesa pubblica - 2010 - TOP UP	Spesa pubblica - 2011 - TOP UP	% di realizz. Finanz. del PSR - TOP UP	Spesa pubblica - 2007+2011 - TOP UP
Misura 112	31.000.000,00	-	-	-	-	1.347.500,00	4,35%	1.347.500
Misura 211	76.300.000,00	-	-	-	11120793,32	18.894.963,18	39,34%	30.015.757
Totale	107.300.000,00	-	-	-	11120793,32	20.242.463,18	29,23%	31.363.257

4.6.2 Misura 123: Accrescimento del valore aggiunto della produzione agricola e forestale primaria

L'ufficio valuta tecnicamente e verifica i singoli progetti previsti dalla misura 123 del nuovo PSR. Beneficiari sono principalmente cooperative frutticole e viticole provinciali. Per il settore delle mele vengono finanziate ampliamenti, costruzioni, ristrutturazioni di celle ad atmosfera controllata, sale di lavorazione e nuove macchine selezionatrici.



Sala di lavorazione

Nel 2011 è stato liquidato 1 progetto dopo uno stato avanzamento dei lavori per € 301.000,00, e 1 anticipo per € 880.000,00.

Titolo del progetto	Importo accertato ammesso a contributo	Importo di contributo liquidato
Ristrutturazione ed ampliamento dell'edificio di produzione della Cantina di Nalles in Comune di Nalles	2.290.400,00	301.000,00
Costruzione di un magazzino automatico per la Coop. MIVO nel comune di Laces	4.400.000,00	880.000,00

4.6.3 Misura 321: Creazione e miglioramento dei servizi essenziali per la popolazione rurale

Si finanziano la costruzione, l'ammodernamento e il risanamento d'opere di captazione, adduzione e distribuzione d'acqua potabile ed antincendio. L'ufficio valuta tecnicamente e verifica i singoli progetti previsti dalla misura 321 (sottomisura A) del nuovo PSR. Beneficiari sono i Comuni della provincia. Nel corso del 2011 sono state presenta-

te 3 nuove domande di finanziamento. Nel 2011 sono stati ammessi a contributo 3 progetti per un importo totale di € 830.000,00 e corrispondentemente sono stati impegnati contributi per € 664.000,00 ed è stato inoltre approvato un progetto di variante.

Elenco dei beneficiari della misura 321 del PSR

Titolo del progetto	Costi totali approvati	Contributo impegnato 80% totale
VARIANTE Ammodernamento dell'acquedotto comunale: nuove condotte e rinnovo attrezzature parte 1 nel comune di Lauregno		
Progetto per il risanamento dell'acquedotto potabile ed antincendio in Spinga nel comune di Rio di Pusteria	260.000,00	208.000,00
Rinnovamento della rete d'acqua potabile della frazione di Corona - Costruzione serbatoio nel comune di Cortaccia sulla strada del vino	320.000,00	256.000,00
Rinnovamento del serbatoio per acqua potabile Plorg e dell'acquedotto Mongadui nel comune di Fié alo Sciliar	250.000,00	200.000,00

Nel 2011 sono stati liquidati 16 progetti dopo la fine dei lavori per un importo di € **2.810.680,00**, 2 progetti dopo uno stato avanzamento lavori per un importo di € **237.600,00** e 3 anticipi per € **404.840,00**.

Titolo del progetto	Importo accertato ammesso a contributo	Importo di contributo liquidato
Rifornimento idrico Favogna di sotto (2° lotto) nel comune di Magrè	250.000,00	200.000,00
Rete idrica Renon - Risanamento di vari rami - Parte 2A Siffiano, Siganto, Auna di Sopra, Longostagno	200.000,00	160.000,00
Risanamento dell'acquedotto potabile ed antincendio a Selva di Fuori nel comune di Selva dei Mulini	143.000,00	114.400,00
Costruzione dell'acquedotto potabile ed antincendio "Brunnberg" a S. Giovanni in comune di Valle Aurina	285.000,00	228.000,00
Costruzione edll'acquedotto ad uso potabile ed antincendio per i masi "Waldberg" in Comune di Martello	576.000,00	142.640,00
1° Stralcio progetto esecutivo - approvvigionamento di acqua potabile "Runggallen" a Latzfons/Chiusa	328.700,00	161.360,00
Rinnovamento della condotta dell'acquedotto potabile ed antincendio per la zona rurale tra Longiarù e San Martino in comune di San Martino in Badia	617.700,00	247.000,00

Opere di presa e condotta della sorgente „Vogelbach“ al fine dell’approvvigionamento di acqua potabile del comune di Barbiano nonché il risanamento del serbatoio principale e del pozzetto d’interruzione “Oberstieger"	270.000,00	108.000,00
Costruzione di una condotta d’acqua potabile per le frazioni di Naz e Fumes. Fase: Serbatoio di Fumes nel comune di Naz-Sciaves	131.500,00	105.200,00
Realizzazione dell'acquedotto potabile Meltina Masi Frassineto - Località Meltina - Frassineto	255.600,00	204.480,00
Progetto per l’approvvigionamento idrico del maso „Rüdeferia“ in S. Cassiano nel Comune di Badia	159.000,00	127.200,00
Progetto per l’approvvigionamento idrico del maso „Jusciara“ nel Comune di Badia	144.133,78	115.200,00
Risanamento dell'acquedotto potabile e del serbatoio Gratschenberg - Tiso - Comune di Funes	177.700,00	142.160,00
Opere di captazione sorgente "Bockbrunn" nel Comune di Trodena	97.000,00	77.600,00
Acquedotto comunale – neutralizzatore nel Comune di Proves	230.990,00	184.790,00
Ammodernamento dell'acquedotto comunale: nuove condotte e rinnovo attrezzature parte 1 nel comune di Lauregno	330.000,00	264.000,00
Costruzione dell'acquedotto potabile ed antincednio per i Masi - Feichten - Kronbichl - Haller - Unterschöpfer - Grunser u. Hellsteiner nel comune di Falzes	170.000,00	136.000,00
Costruzione dell'acquedotto Untrum (Kropfsteiner - Garli-der) nel Comune di Velturmo	253.600,00	202.880,00
Rinnovamento dell'acquedotto potabile ed antincednio a Monte Chiaro nel comune di Prato allo Stelvio	124.600,00	49.840,00
Presa e condotta della sorgente "Baumann" nel comune di Nova Levante e Tires (Comune di Cornedo)	124.600,00	90.370,00
"Sorgenti Gissen - serbatoio Gasteiger Acereto" nel comune di Campo Tures	489.955,45	392.000,00

4.6.4 Misura 211: Pagamenti per imprenditori agricoli per gli svantaggi naturali presenti nelle zone di montagna

La presente misura prevede, ogni anno, il pagamento di un’indennità compensativa volta a migliorare il reddito degli agricoltori nelle zone interessate, ad assicurare ed incentivare il proseguimento dell’attività agricola e a conservare l’ambiente nelle zone svantaggiate.

Annualmente avviene l’organizzazione della campagna, la raccolta delle domande di adesione,



Maso in zona a forte pendenza

l'istruttoria tecnico-amministrativa, il controllo in loco tramite il corpo forestale del 5% delle domande ammesse a premio e la preparazione delle liste di liquidazione.

Nel 2011 sono state presentate alla Provincia Autonoma di Bolzano **8.415 domande**, per le quali è previsto un importo complessivo pari a 20 milioni di Euro. Nel 2011 sono stati liquidati premi per un importo complessivo pari a € **20.516.267,43**, di cui € **18.894.963,18** Top UP (fondi provinciali).

4.6.5 Misura 214: Pagamenti agro-ambientali

La misura prevede il sostegno di metodi di produzione agricola compatibili con l'ambiente e finalizzati al mantenimento e alla cura dello spazio naturale. Essa prevede 7 interventi, di cui 2 gestiti direttamente dall'Ufficio.

I tecnici pianificano l'organizzazione della campagna annuale, la raccolta delle domande di conferma e/o di modifica (tramite SBB), l'istruttoria tecnico - amministrativa delle domande e la preparazione delle liste di liquidazione dei premi, collaborando con gli altri uffici provinciali.



Tradizionale fienagione in montagna

Nel 2011 sono state presentate alla Provincia Autonoma di Bolzano 8.294 domande, per le quali è previsto un importo complessivo pari a 18,8 milioni di Euro. Nel 2011 sono stati liquidati premi per un importo complessivo pari a € 19.247.783,65, di cui € 3.438.450,21 fondi Health Check.

4.6.6 Asse LEADER – misura 431

L'asse LEADER prevede il sostegno di Gruppi d'Azione Locale, selezionati in zone provinciali particolarmente deboli strutturalmente e delegati dalla Pubblica Amministrazione all'animazione del territorio rurale. Gli obiettivi sono individuare le migliori idee progettuali per risolvere le problematiche del territorio e valorizzare le potenzialità amministrative ed imprenditoriali locali.

Con Deliberazione n. 3684 del 13.10.2008 la Giunta Provinciale ha ammesso al finanziamento previsto ai sensi dell'asse 4 del Programma di Sviluppo Rurale 2007-2013 le zone rurali rappresentate dai Gruppi d'Azione Locale Val Sarentino, Alta Valle Isarco, Val d'Ultimo/Alta Val di Non /Val Martello e Valli di Tures-Aurina.

Nel 2011 sono state presentate relativamente alla misura 431 "Gestione dei gruppi d'azione locale, acquisizione di competenze e animazione" 4 domande d'aiuto, delle quali una concernente attività iniziate e terminate nel 2011, le rimanenti riferite a progetti previsti nel 2012.



Zona strutturalmente svantaggiata

Ulteriori informazioni, le norme e la modulistica per le domande sono disponibili sul

sito: <http://www.provincia.bz.it/agricoltura/>
Indirizzo e-mail: edilizia.rurale@provincia.bz.it

Elenco dei beneficiari della misura 431 del PSR

Beneficiario	Titolo del progetto	Costi totali approvati	Contributo impegnato (100% del totale)
Cooperativa per lo sviluppo regionale e la formazione Sarntal	Gestione del Gruppo d'Azione Locale, acquisizione di competenze e animazione - Anno 2011	75.000,00	75.000,00
Cooperativa per lo sviluppo regionale e la formazione Wipptal	Gestione del Gruppo d'Azione Locale, acquisizione di competenze e animazione - Anno 2011	75.000,00	75.000,00
Cooperativa per lo sviluppo regionale e la formazione Val d'Ultimo - Comuni tedeschi della Val di Non - Martello	Gestione del Gruppo d'Azione Locale, acquisizione di competenze e animazione - Anno 2011	110.000,00	110.000,00
Cooperativa per lo sviluppo regionale e la formazione Valli di Tures ed Aurina	Gestione del Gruppo d'Azione Locale, acquisizione di competenze e animazione - Anno 2011	100.000,00	100.000,00

Nel 2011 sono stati ammessi a contributo 4 progetti per un importo totale di € **360.000,00**.

4.7 Ulteriori misure in agricoltura

Incentivazione dell'attività di consulenza, sussidi nei casi di emergenza e calamità naturali, misura LEADER 322: "Riqualficazione e sviluppo dei villaggi" nonché contributi a sostegno delle spese di controllo in agricoltura biologica.

4.7.1 Incentivazione dell'attività formazione e di consulenza

Per l'attività di consulenza ai sensi della L.P. 31.12.1976 n. 58 e della L.P. 14.12.1998, n. 11 sono stati concessi ad associazioni ed organizzazioni agricole contributi per complessivi € **2.460.400,00**. Inoltre ai sensi della L.P. 29.08.1972, n. 24 sono stati concessi contributi pari a € **140.000,00** nel caso di provvedimenti per il potenziamento e l'estensione del servizio di consulenza, di acquisti, di ampliamento, di rimodernamento, di costruzione e di arredamento di locali adibiti ad uffici.

La spesa sostenuta per le misure di informazione, corsi di formazione, conferenze, pubblicazioni, gite didattiche ecc. é ammontata a € **99.858,46**.

4.7.2 Sussidi in caso di emergenza e calamità naturali

Le piccole e medie aziende agricole, danneggiate da eventi di forza maggiore, hanno la possibilità di richiedere aiuti finanziari avvalendosi del fondo provinciale di solidarietà ai sensi della L.P. 29.11.1973, n. 83. Tali interventi consentono pertanto di fornire un sostegno in diverse situazioni d'emergenza causate da frane, inondazioni, incendi, perdite straordinarie di raccolto o di bestiame ed anche in particolari casi di bisogno dovuti ad esempio a malattia, infortunio e decesso.

Complessivamente sono state liquidate **290** domande per una spesa complessiva pari a € **1.063.973,00**.



Danni da una frana in un vigneto.

Avversità atmosferiche eccezionali

Danni causati da avversità atmosferiche

Nel 2011 non si sono verificati sul territorio provinciale consistenti danni causati da avversità atmosferiche. Per far fronte a questo tipo di danno sono stati elargiti fondi per un totale di € **1.063.973,00** liquidando complessivamente **230** domande concernenti le calamità naturali e 60 domande per casi di emergenza. Una parte dei finanziamenti sono stati impiegati per far fronte al ripristino dei danni provocati dal maltempo nel 2010.

Danni causati da trombe d'aria

Le forti raffiche di vento nell'agosto e nel settembre del 2011 hanno distrutto circa 27 ha di frutteto causando un danno (escluso quello da mancato raccolto) pari a circa € **954.000,00**. Le aree a frutteto danneggiate sono situate nelle zone di Bolzano/Terlano/Oltradige/Laives, della Bassa Atesina, Burgraviato, Prato, Lasa e Naz/Sciaves. Per il ripristino delle aree a frutteto danneggiate, come negli anni precedenti, è stato concesso contributo qualora il valore del danno minimo raggiunga una soglia pari a € **3.500,00** (1.000 m³). Nel calcolo del danno non vengono considerati i danni da mancato raccolto dato che questi sono coperti dalle assicurazioni contro la grandine. Nel complesso su **126** domande per danni causati da trombe d'aria **83** potranno essere definitivamente inoltrate entro il gennaio 2012 data la conferma di effettiva sussistenza del danno minimo previsto dopo le fasi di accertamento e valutazione. Esse potranno essere liquidate nella primavera del 2012 dopo il ripristino del frutteto.

Danni causati dalla siccità

In corrispondenza del primo taglio sono state segnalate in più parti della provincia perdite nella produzione di foraggio causate dalla siccità iniziata già all'inizio del 2011 e protrattasi fino a fine maggio. Le segnalazioni per perdite di produzione dal 30 fino al 60% sono state registrate soprattutto nelle zone a media e bassa quota. Le aree d'alta quota hanno registrato meno perdite grazie alle favorevoli condizioni atmosferiche verificatesi nel mese di giugno. Le abbondanti precipitazioni piovose verificatesi poi nei mesi di giugno, luglio ed agosto hanno permesso alla vegetazione di riprendersi e compensare nel cor-

so della stagione vegetativa le perdite verificatesi in primavera. Per questo motivo nel 2011 non sono stati previsti contributi per il risarcimento di danni causati dalla siccità. Inoltre il quadro normativo prevede il pagamento di questi tipi di sussidi solo se si verificano eventi eccezionali, accertati ed approvati dall'Unione Europea.

La seguente tabella riporta l'intervento della provincia suddiviso per eventi calamitosi:

Calamità	n° domande	contributi concessi in Euro
Danni da incendi	5	9.780,00
Danni da neve	21	40.495,00
Malattia e decessi	59	128.370,00
Perdite di bestiame	1	820,00
Danni da franamento	204	884.508,00
Totale	290	1.063.973,00

4.7.3 Misura Leader 322: Riqualificazione e sviluppo dei villaggi

L'obiettivo della misura è il miglioramento delle condizioni di vita delle popolazioni rurali con la valorizzazione di villaggi posti in zone marginali creando i presupposti, in termini di infrastrutture, per una rivitalizzazione sociale ed economica dei centri abitati. I beneficiari sono gli Enti pubblici (comuni e/o comunità comprensoriali) situati nelle Zone LEADER della provincia.

Nel 2011 sono stati approvati tre progetti a cui sono stati destinati complessivamente € **366.880,00**.

4.7.4 Contributi a sostegno delle spese di controllo in agricoltura biologica

Durante l'anno 2011 sono state elaborate 759 richieste per la concessione di contributi a sostegno delle spese sostenute dagli agricoltori per la certificazione in agricoltura biologica. La somma finanziata ammonta a € **161.584,00**.

Ulteriori informazioni, le norme e la modulistica per le domande sono disponibili sul

sito: <http://www.provincia.bz.it/agricoltura/>
Indirizzo e-mail: edilizia.rurale@provincia.bz.it