

Relazione annuale di attuazione 2021

SINTESI PUBBLICA

PO 2014-2020

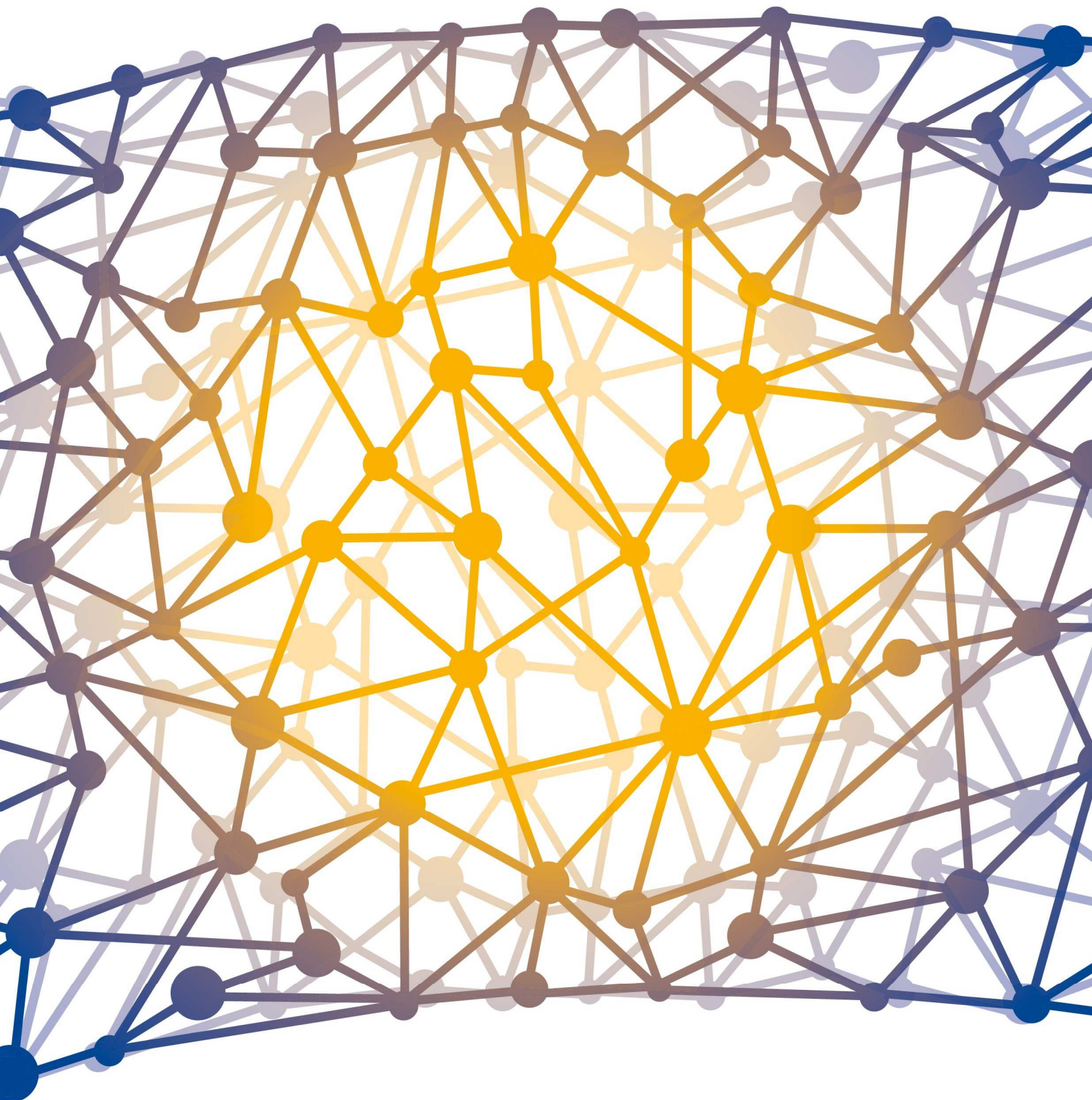

Eine Chance für alle
Un'opportunità per tutti

ESF | FSE
Europäischer Sozialfonds
Fondo Sociale Europeo



AUTONOME
PROVINZ
BOZEN
SÜDTIROL



PROVINCIA
AUTONOMA
DI BOLZANO
ALTO ADIGE



1. INTRODUZIONE

Il Fondo sociale europeo (FSE) è il principale strumento utilizzato dall'UE per **sostenere l'occupazione**: mediante la formazione dei cittadini si punta a migliorare i posti di lavoro e a creare opportunità lavorative più eque per tutti.

A tal fine il FSE investe nel **capitale umano**, ovvero **i disoccupati, i giovani, i lavoratori** prestando particolare attenzione a **chi incontra maggiori difficoltà** rispetto alle dinamiche di inserimento nel mercato del lavoro.

Investe, inoltre, **nella riduzione e nella prevenzione dell'abbandono scolastico, nella parità di genere e nell'inclusione attiva**, per promuovere le pari opportunità e la partecipazione attiva, e **migliorare l'occupabilità**.

Il Programma Operativo FSE 2014-2020 (PO), elaborato dalla Provincia autonoma di Bolzano, in seguito alla **Decisione C(2020) 8378 del 24.11.2020**, (rettificata con Decisione C(2020)9325 del 15.12.2020) prevede una **dotazione di € 128.423.926** e distribuita come di seguito sui 5 Assi:

Asse	Euro
1. Occupazione	58.000.000
2. Inclusione Sociale	26.000.000
3. Istruzione e formazione	38.110.000
4. Capacità istituzionale	1.176.970
5. Assistenza tecnica	5.136.956
Totale	128.423.926

2. PROGRESSI NELL'ATTUAZIONE DEGLI INTERVENTI

Nel 2021 gli sforzi della Provincia autonoma di Bolzano si sono concentrati nel mettere in atto tutte le **azioni necessarie a garantire la prosecuzione delle attività finanziate e la realizzazione di tutte quelle programmate**, nonostante il **riacutizzarsi dell'emergenza sanitaria legata alla pandemia da Covid-19**.

Alla luce dell'avvento di **nuove ondate di contagi da COVID-19** nel corso di tutto l'anno, la Provincia autonoma di Bolzano ha garantito un incessante sostegno ai beneficiari e ai destinatari delle misure, introducendo **tutti gli elementi di flessibilità e semplificazione** necessari al completamento e all'avvio delle attività progettuali.

Nonostante le difficoltà gestionali sopradescritte la Provincia autonoma di Bolzano nel 2021 ha certificato un livello di **spesa complessiva di € 79.221.363,27**, di cui **€ 64.211.963,00 di quota UE**, pari all'intera dotazione comunitaria del Programma. Con questo importante risultato la Provincia autonoma di Bolzano ha garantito non solo il raggiungimento **del target di spesa "N+3" per il 2021**, ma ha anche già superato gli **obiettivi di spesa fissati per il 2022 e per la chiusura della programmazione**.

Nel corso del 2021 sono stati pubblicati **4 nuovi Avvisi** a valere su Asse 2 e 3. Nell'ambito di queste iniziative sono state presentate **190 richieste di finanziamento**, di cui **108 ammesse con esito positivo** nello stesso anno per un valore di **€ 20.110.023,95**.

Nel corso dell'anno sono stati avviati **177 progetti**, mentre se ne sono **conclusi 173** entro il 31.12.2021.

Nel 2021 sono stati coinvolti un numero maggiore di destinatari rispetto all'annualità precedente, con un totale di **27.820 partecipanti**, di cui il **44,92% donne (12.498)**. Di questi **19.209** sono stati **coinvolti in iniziative di contrasto al Covid-19**, attraverso il sostegno ai trattamenti di integrazione salariale (CIGD) e risultano tutti occupati.

Il numero complessivo di partecipanti al 31.12.2021 risulta pertanto essere pari a **62.562**, di cui **31.226** donne.

L'analisi relativa alla condizione occupazionale effettuata su **8.611** destinatari fa emergere la prevalenza degli **studenti (5.031)**, principale target dell'Asse 3, cui seguono gli **occupati (2.977)** coinvolti nei progetti di formazione continua, i **disoccupati (449)** e gli **inattivi (154)**, target delle politiche attive dell'Asse 1.

Asse 1 - Occupazione

Nel 2021 non sono stati pubblicati avvisi a valere sulle risorse dell'Asse 1, ma sono proseguite le attività dei progetti finanziati nel corso delle annualità precedenti.

I destinatari coinvolti sull'Asse 1 nel 2021 sono stati complessivamente **12.119**, per un numero totale di partecipanti al 31.12.2021 di **13.318**, di questi **6.221 donne**, mentre i progetti avviati nel 2021 sono stati **2** e quelli conclusi **53**.

Nel 2021 sono stati certificati a valere sulle risorse FSE dell'Asse 1 **€ 18.645.059,73** di importi erogati dal Fondo territoriale di solidarietà bilaterale della Provincia autonoma di Bolzano-Alto Adige a titolo di integrazione salariale. Con tali risorse è stato possibile coprire le politiche passive di **12.094** destinatari, di cui **5.442** donne.

Sull'Asse 1 risultato impegnati al 31.12.2021 **€ 42.892.472,65**, pari al 73,95% della dotazione totale dell'Asse. La spesa certificata ammonta a **€ 36.292.325,02**, di cui **€ 29.000.000,00** di quota UE pari all'intera dotazione comunitaria dell'Asse.

Asse 2 - Inclusione sociale

Nel 2021 è stato pubblicato l'Avviso "Interventi di innovazione sociale – Annualità 2021/2022". finalizzato al finanziamento e alla realizzazione di **progetti sperimentali di innovazione sociale**, volti allo sviluppo e all'attuazione di **soluzioni innovative in grado di soddisfare un bisogno sociale** in maniera più efficace rispetto alle alternative esistenti e a creare o rafforzare relazioni o collaborazioni tra soggetti del settore pubblico, del Terzo Settore e del privato.

I destinatari agli interventi dell'Asse 2 nel 2021 sono stati **7.710**, di cui **3.389** donne, per un totale al 31.12.2021 di **8.381** partecipanti, di cui **3.585** donne, mentre i progetti avviati sono stati **51** e quelli conclusi **31**.

Nel 2021 sono stati certificati a valere sulle risorse FSE dell'Asse 2 **€ 9.741.806,53** di importi erogati dal Fondo territoriale di solidarietà bilaterale della Provincia autonoma di Bolzano-Alto Adige a titolo di integrazione salariale. Con tali risorse è stato possibile coprire le politiche passive di **7.115** destinatari, di cui **3.202** donne.

Complessivamente sull'Asse 2 sono stati impegnati al 31.12.2021 **€ 27.756.746,73**, pari al 106,76% della dotazione dell'Asse, mentre la spesa certificata totale ammonta a **€ 14.934.178,70**, di cui **€ 13.000.000,00** di quota UE pari all'intera dotazione comunitaria dell'Asse.

Asse 3 - Istruzione e Formazione

Nel 2021 sull'Asse 3 sono stati pubblicati i seguenti tre avvisi: "Interventi di contrasto alla dispersione scolastica e miglioramento delle competenze chiave – Annualità 2021/2022", "Accrescimento delle competenze della forza lavoro attraverso la formazione continua – Annualità 2021/2022" e "Accrescimento delle competenze della forza lavoro attraverso la formazione continua – Annualità 2021/2022 – Progetti Quadro". Complessivamente sui tre avvisi sono stati ammessi a finanziamento **108** progetti per un totale di **€ 20.110.023,95**.

I destinatari coinvolti sull'Asse nel 2021 sono stati complessivamente **7.978**, di cui **3.649** donne, per un totale al 31.12.2021 di **40.704** partecipanti, di cui **21.306** donne, mentre i progetti avviati sono stati **124** e quelli conclusi **89**.

Sull'Asse 3 risultano impegnati al 31.12.2021 **€ 56.328.811,56**, pari al **147,81%** della sua dotazione. La spesa certificata totale è pari a **€ 23.680.135,90**, di cui **€ 19.055.000,00** di quota UE pari all'intera dotazione comunitaria dell'Asse.

Asse 4 - Capacità istituzionale e amministrativa

Nel 2021 sono proseguite le attività relative al progetto "Empowerment – Supporto alla Provincia Autonoma di Bolzano nell'attuazione dell'Asse Capacità Istituzionale", che ha visto l'attivazione di **5 momenti formativi volti a fornire interventi di qualificazione ed empowerment al personale provinciale**. Sono stati approfonditi temi relativi alle tecniche di

comunicazione efficace, di valutazione dei progetti, le previsioni del Piano Nazionale di Ripresa e Resilienza e del Pacchetto Next Generation EU.

I destinatari del progetto nel 2021 sono stati **13**, di cui **8** donne, per un totale complessivo di **159** partecipanti, di cui **114** donne.

Gli impegni sull'Asse 4 al 31.12.2021 sono pari **€ 1.152.183,20**, il **97,89%** della dotazione, mentre la spesa certificata ammonta a **€ 644.371,64** di cui **€ 588.485,00** di quota UE pari all'intera dotazione comunitaria dell'Asse.

3. PROSPETTIVE FUTURE DI ATTUAZIONE DEL PROGRAMMA

Nel corso del 2021 la Provincia autonoma di Bolzano ha raccolto pienamente **l'opportunità offerta dall'adesione al finanziamento al 100%** su tutti gli Assi del PO per l'anno contabile dal 1 luglio 2020 al 30 giugno 2021 (ai sensi del Reg. (UE) n. 558/2020 che introduce l'articolo 25bis del Reg. (UE) n. 1303/2013), **certificando l'intera quota comunitaria del programma di € 64.211.963,00.**

In tale anno contabile sono state certificate spese per **€ 49.202.562,73**, di cui **€ 28.386.866,26** di spese connesse alla CIG in deroga attivata in risposta all'emergenza pandemica.

Ai sensi del **DL n. 34 del 19 maggio 2020** (convertito dalla L. n. 77 del 17 luglio del 2020) **le risorse erogate dall'Unione Europea a rimborso della rendicontazione delle spese emergenziali anticipate a carico dello Stato** destinate al contrasto e alla mitigazione degli effetti sanitari, economici e sociali generati dall'epidemia COVID-19, sono **riassegnate alle stesse Amministrazioni** che le hanno rendicontate **per essere destinate alla realizzazione di Programmi Operativi Complementari (POC)**, congiuntamente alle **risorse a carico del Fondo di rotazione, rese disponibili per effetto dell'applicazione del tasso di cofinanziamento fino al 100%** a carico dei Fondi UE di cui sopra.

In virtù di tali previsioni, nel 2022 la Provincia autonoma di Bolzano dovrà rispondere all'importante sfida della **transizione delle risorse e degli interventi dal PO al POC** e dell'**avvio delle attività di chiusura della programmazione 2014-2020**, assicurando il perseguimento degli obiettivi prioritari di compliance normativa, performance finanziaria e il raggiungimento degli obiettivi di realizzazione fisici e di risultato del Programma. Tali attività dovranno essere effettuate in complementarietà con l'avvio della **Programmazione FSE+ 2021-2027.**

Informazioni in merito al rapporto annuale di attuazione e la sintesi pubblica per i cittadini sono disponibili sulle seguenti pagine web:

- Versione italiana: <https://www.provincia.bz.it/politica-diritto-relazioni-estere/europa/finanziamenti-ue/gestione-del-programma-autorita.asp>
- Versione tedesca: <https://www.provinz.bz.it/politik-recht-aussenbeziehungen/europa/eu-foerderungen/verwaltung-des-programms-und-behoerden.asp>