

Relazione annuale di attuazione 2020

SINTESI PUBBLICA

**PO 2014-2020**

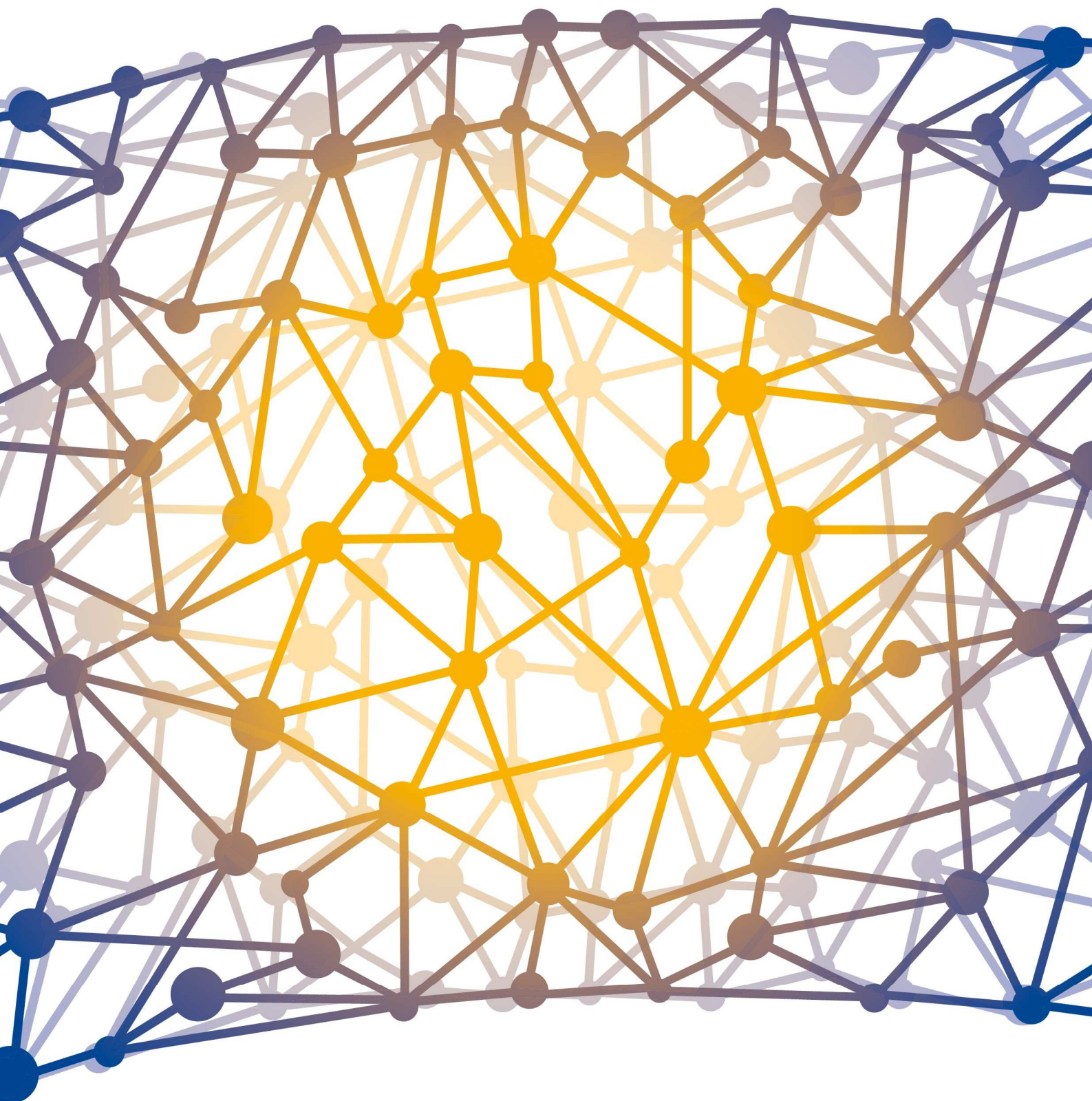

**Eine Chance für alle  
Un'opportunità per tutti**

**ESF | FSE**  
Europäischer Sozialfonds  
Fondo Sociale Europeo



AUTONOME  
PROVINZ  
BOZEN  
SÜDTIROL



PROVINCIA  
AUTONOMA  
DI BOLZANO  
ALTO ADIGE



## 1. INTRODUZIONE

---

Il Fondo sociale europeo (FSE) è il principale strumento utilizzato dall'UE per **sostenere l'occupazione**: mediante la formazione dei cittadini si punta a migliorare i posti di lavoro e a creare opportunità lavorative più eque per tutti.

A tal fine il FSE investe nel **capitale umano**, ovvero **i disoccupati, i giovani, i lavoratori** prestando particolare attenzione a **chi incontra maggiori difficoltà** rispetto alle dinamiche di inserimento nel mercato del lavoro.

Investe, inoltre, **nella riduzione e nella prevenzione dell'abbandono scolastico, nella parità di genere e nell'inclusione attiva**, per promuovere le pari opportunità e la partecipazione attiva, e **migliorare l'occupabilità**.

Il Programma Operativo FSE 2014-2020 (PO), elaborato dalla Provincia autonoma di Bolzano, in seguito alla **Decisione della Commissione Europea C(2019) 5636** del 24.7.2019 e alla **Decisione C(2020) 8378 del 24.11.2020**, (rettificata con Decisione C(2020)9325 del 15.12.2020) prevede una **dotazione di € 128.423.926** e distribuita come di seguito sui 5 Assi:

Asse	Euro
1. Occupazione	58.000.000
2. Inclusione Sociale	26.000.000
3. Istruzione e formazione	38.110.000
4. Capacità istituzionale	1.176.970
5. Assistenza tecnica	5.136.956
<b>Totale</b>	<b>128.423.926</b>

## 2. PROGRESSI NELL'ATTUAZIONE DEGLI INTERVENTI

---

Nel 2020 la Provincia autonoma di Bolzano si è adoperata per assicurare l'**avanzamento fisico, procedurale e finanziario** del PO FSE 2014-2020, nonostante le profonde limitazioni operative e gestionali causate dalla crisi sanitaria da COVID-19.

L'avvento della **pandemia da COVID-19** ha considerevolmente modificato le priorità attuative generando la necessità per la Provincia autonoma di Bolzano di mettere in atto **un'azione coordinata** con le politiche messe in campo a livello nazionale e incisiva nei confronti dei beneficiari e dei destinatari delle **misure per contrastare le conseguenze socio-economiche**

che la diffusione della pandemia ha determinato sul territorio e per garantire la continuità degli interventi.

Nonostante le difficoltà gestionali determinate dagli effetti della pandemia, anche nel 2020 la Provincia autonoma di Bolzano ha certificato un livello di **spesa complessiva di € 46.010.281,25**, che ha permesso di superare il **target “N+3”**.

Nel corso del 2020 sono stati pubblicati **3 nuovi avvisi** sugli Assi 1 e 3 e si sono **concluse le valutazioni delle candidature** sull’avviso “Azioni volte al rafforzamento delle competenze e all’accompagnamento al lavoro dei soggetti vulnerabili - Annualità 2019/2020” a valere su Asse 2. Nell’ambito di queste iniziative sono state presentate **280 richieste di finanziamento**, di cui **227 ammesse con esito positivo**, per un valore di **€ 27.398.795,43**.

Nel corso dell’anno sono stati avviati **222 progetti**, per un totale di **652 operazioni complessivamente avviate sul PO**; di queste **385 risultano concluse** al 31.12.2020.

Nel 2020 sono stati coinvolti un numero maggiore di destinatari rispetto all’annualità precedente, con un totale di **15.901 partecipanti**, di cui il **66,9%** di donne (**10.631**). Il numero complessivo di partecipanti al 31.12.2020 risulta pertanto pari a **34.742**.

Dall’analisi relativa alla condizione occupazionale dei destinatari emerge la prevalenza degli **studenti (13.267)**, principale target dell’Asse 3, cui seguono gli **occupati (1.953)** coinvolti nei progetti di formazione continua, i **disoccupati (491)** e gli **inattivi (190)**, target delle politiche attive dell’Asse 1.

### **Asse 1 - Occupazione**

Nel 2020 è stato pubblicato un unico Avviso rivolto a più target di destinatari “**Interventi di formazione rivolti ai disoccupati di lunga durata, alla popolazione femminile e alle persone mature per l’accesso al mercato del lavoro, l’inserimento e il reinserimento lavorativo – Annualità 2020/2021**”. L’Avviso, finalizzato allo sviluppo del capitale umano e all’inserimento lavorativo di destinatari che trovano maggiore difficoltà ad entrare nel mercato del lavoro, ha visto il finanziamento di **77 progetti** per un importo pari a **€ 7.978.046,05**.

Le operazioni ammesse a finanziamento sono complessivamente **223**, di cui **142 avviate** e **62 concluse** entro il 31.12.2020. I destinatari coinvolti sull’Asse 1 nel 2020 sono stati complessivamente **614**, di cui **390** donne, per un numero totale di partecipanti al 31.12.2020 di **1.199**, di questi **769 donne**.

Sull’Asse 1 risultano impegnati al 31.12.2020 **€ 36.972.088,35**, pari al **63,74%** della dotazione totale dell’Asse. La spesa certificata ammonta a **€ 18.233.388,83**.

### **Asse 2 - Inclusione sociale**

Nel 2020 è proseguito il processo di valutazione delle candidature sull’avviso “**Azioni volte al rafforzamento delle competenze ed all’accompagnamento al lavoro dei soggetti vulnerabili**”

– **Annualità 2019/2020**". L'iter di valutazione delle candidature si è concluso il 29.05.2020 con l'approvazione di **68** progetti per un valore complessivo di **€ 12.603.674,79**.

I progetti complessivamente ammessi a finanziamento sull'Asse sono **178**, di cui **111** avviati e **109** conclusi al 31.12.2020. I destinatari degli interventi nel 2020 sono stati **101**, di questi **47** donne, per un totale al 31.12.2020 di **671** partecipanti, di cui **196** donne.

Complessivamente sull'Asse 2 al 31.12.2020 sono stati impegnati **€ 20.768.206,97**, pari al **79,88%** della dotazione dell'Asse, mentre la spesa certificata totale ammonta a **€ 5.192.372,17**.

### **Asse 3 - Istruzione e Formazione**

Nel 2020 sull'Asse 3 sono stati pubblicati due avvisi: "**Interventi di contrasto alla dispersione scolastica e miglioramento delle competenze chiave – Annualità 2020/2021**" e "**Accrescimento delle competenze della forza lavoro attraverso la formazione continua – Annualità 2020/2021**". Rispetto al primo avviso, le operazioni approvate sono state **31**, per un importo pari a **€ 9.996.186,01**. Sul secondo invece, a conclusione delle due finestre di candidatura, sono stati ammessi a finanziamento **119** progetti per un ammontare di **€ 9.424.563,37**.

I progetti complessivamente finanziati sull'Asse sono **456**, di cui **377** avviati e **214** conclusi entro il 31.12.2020. I destinatari coinvolti nel 2020 sono stati **15.169**, di cui **10.181** donne, per un totale di **32.726**, di cui **17.657** donne.

Sull'Asse 3 risultano impegnati al 31.12.2020 **€ 50.484.329,46**, pari al **132,47** % della sua dotazione. La spesa certificata totale è pari a **€ 19.166.678,64**.

### **Asse 4 - Capacità istituzionale e amministrativa**

Nel 2020 sono proseguite le attività relative al progetto "**Empowerment – Supporto alla Provincia autonoma di Bolzano nell'attuazione dell'Asse Capacità Istituzionale**", che ha visto l'attivazione di **8 momenti formativi volti a fornire interventi di qualificazione ed empowerment al personale provinciale e agli stakeholder**. Sono stati affrontati temi tecnici relativi alla progettazione, gestione, monitoraggio e controllo dei progetti cofinanziati da Fondi comunitari, anche alla luce delle nuove disposizioni introdotte in risposta alla all'emergenza socio-sanitaria da Covid-19 (Recovery Fund – Aiuti di Stato).

Nel corso del 2020 il progetto ha anche visto l'organizzazione di **un ciclo di tre incontri** con il partenariato **sui temi relativi alla Programmazione 2021-2027** in prospettiva di una coprogettazione strategica del Programma FSE+.

I destinatari del progetto nel 2020 sono stati **17**, di cui **13** donne, per un totale complessivo di **146** partecipanti, di cui **106** donne.

Gli impegni sull'Asse 4 al 31.12.2020 sono pari a **€ 1.152.183,20**, il **97,89%** della dotazione, mentre la spesa certificata ammonta a **€ 383.103,96**.

### 3. NOVITÀ NELL'ATTUAZIONE DEL PROGRAMMA

---

Nel corso del 2020 il Programma Operativo è stato profondamente **impattato dagli effetti della crisi socio-sanitaria da COVID-19** che hanno reso necessari aggiornamenti in termini di **rimodulazione della dotazione finanziaria**.

Per dare attuazione alle iniziative intraprese a livello nazionale e alle disposizioni emanate dalla Commissione Europea nell'ambito della **Coronavirus Response Investment Initiative** (CRII e CRII+), la Provincia autonoma di Bolzano ha attivato una **modifica del PO**, ai sensi dell'articolo 30 del Reg. (UE) n. 1303/2013.

In seguito alla sottoscrizione il 15.07.2020 dell'“**Accordo di Riprogrammazione dei Programmi Operativi dei Fondi strutturali 2014-2020**” tra Provincia autonoma di Bolzano e Ministero per il Sud e la Coesione Territoriale è stato necessario riallocare, attraverso la citata modifica, **una parte sostanziale delle risorse del PO sugli interventi di sostegno al reddito** finalizzati da un lato a **proteggere i posti di lavoro** e a limitare per quanto possibile le **conseguenze negative sull'occupazione** e dall'altro a **limitare i contatti sociali**, per garantire la tenuta e l'accesso universale ai servizi erogati dal sistema sanitario nella fase emergenziale della pandemia.

Tale modifica, approvata con **Decisione C(2020) 8378 del 24.11.2020** e **Decisione di rettifica C(2020) 9325 del 15.12.2020**, ha destinato un importo pari a **40 milioni di euro per la copertura dei trattamenti di CIG in deroga**, erogati dal Fondo di solidarietà bilaterale gestito da INPS, a valere su Asse 1 e Asse 2. Sono stati complessivamente riallocati **19 milioni di euro dall'Asse 3 a favore dell'Asse 1** e sono state introdotte due nuove priorità di investimento:

- **Asse 1 - 8.v:** “L'adattamento dei lavoratori, delle imprese e degli imprenditori al cambiamento”
- **Asse 2 - 9.iv:** “Servizi accessibili, sostenibili e di qualità, compresi servizi sociali e cure sanitarie d'interesse generale”

La rimodulazione della dotazione finanziaria tra le priorità di investimento ha comportato la necessità di **quantificare nuovamente i target al 2023 degli indicatori di realizzazione** e di introdurre due indicatori specifici per l'emergenza COVID:

- **Indicatore CVST:** "I partecipanti hanno beneficiato del sostegno nel lavoro di breve durata"
- **Indicatore CVR1:** "I partecipanti mantengono il loro lavoro 6 mesi dopo il supporto"

### 4. PROSPETTIVE FUTURE DI ATTUAZIONE DEL PROGRAMMA

---

Nel corso del 2021 la Provincia autonoma di Bolzano continuerà ad essere impegnata nel fronteggiare le **conseguenze economiche che la crisi socio-sanitaria** sta avendo sul territorio, contestualmente con l'attività di **pubblicazione di nuovi bandi**, continuando ad offrire opportunità occupazionali e formative ai potenziali destinatari/e degli interventi del Programma.

Nel 2021, inoltre, la Provincia autonoma di Bolzano dovrà cogliere **l'opportunità offerta dall'adesione al finanziamento al 100%** su tutti gli Assi del PO per l'anno contabile che decorre dal 1 luglio 2020 al 30 giugno 2021 (ai sensi del Reg. (UE) n. 558/2020 che introduce l'articolo 25bis del Reg. (UE) n. 1303/2013), impegnandosi a recepire nel Sistema di Gestione e Controllo del Programma le procedure adottate in conformità alle Linee guida nazionali redatte da ANPAL, necessarie alla corretta certificazione sulla quota UE del 100% **delle spese emergenziali anticipate a carico dello Stato** rappresentate dai trattamenti di CIG in deroga.

Informazioni in merito al rapporto annuale di attuazione e la sintesi pubblica per i cittadini sono disponibili sulle seguenti pagine web:

- Versione italiana: <http://www.provincia.bz.it/politica-diritto-relazioni-estere/europa/finanziamenti-ue/gestione-del-programma-autorita.asp>
- Versione tedesca: <http://www.provinz.bz.it/politik-recht-aussenbeziehungen/europa/eu-foerderungen/verwaltung-des-programms-und-behoerden.asp>